



中华人民共和国海事局

中国沿海港口航道图

改正通告

第18期(总第1125期)

项数(431-454)

2023年5月1日



人民交通出版社股份有限公司
China Communications Press Co., Ltd.

Zhongguo Yanhai Gangkou Hangdaotu Gaizheng Tonggao

书 名:中国沿海港口航道图改正通告(2023年第18期)

著 作 者:中华人民共和国海事局

责任编辑:杨 川

出版发行:人民交通出版社股份有限公司

地 址:(100011)北京市朝阳区安定门外外馆斜街3号

销售电话:(021)33811505

经 销:东海航海保障中心上海海图中心

印 刷:交通运输部东海航海保障中心上海海图中心

开 本:880×1230 1/16

印 张:3.75

字 数:79千

版 次:2023年5月第1版

印 次:2023年5月第1次印刷

书 号:15114·4435

定 价:8.00元

(有印刷、装订质量问题的图书由上海海图中心负责调换)

说 明

一、本通告刊登的中国沿海海区航行要素变化信息以及海上施工作业信息,主要用以改正中华人民共和国海事局出版的中国沿海港口航道图,并为广大航海用户提供有关航行安全的服务信息。

二、本通告所刊登的信息,主要来源于海事管理部门发布的航行通告、航行警告、航标动态以及海事测绘成果,航运、航道、海洋、港务、渔政等部门正式发布或提供的相关信息作为其补充来源。

三、本通告所刊登的信息内容包括航行公告、改正通告、临时通告三类:

(一)航行公告的信息内容包括航行规章、航法的实施、废除、变更信息,航海图书的出版、改版、作废信息以及海事管理部门发布的有关通航安全的通告类信息,其不涉及沿海港口航道图的改正,主要为航海用户提供航海信息服务。

(二)改正通告的信息内容用以改正其所列关系图幅的图上航行要素,关系图幅的图号后小括号内的数字表示该图只改正本项内容中的某几个小项,图号后中括号内的数字表示涉及该图前一次改正的通告的年份和项号。

(三)临时通告的信息内容包括航行要素的临时性设置、撤销、变更、划定等信息和海上施工作业信息,其一般不改正所涉及的沿海港口航道图,列出关系图幅的图号,主要为航海用户获取相关航行安全信息提供方便。

四、本通告所标注的位置坐标采用2000国家大地坐标系,其航海用途等同于WGS-84世界大地坐标系;深度基准采用理论最低潮面;高程采用1985国家高程基准;方位采用真方位,其中航标导航线和光弧的方位系指海上视航标的真方位;灯塔和灯桩的灯光中心高度以平均大潮高潮面为基准。

五、本通告所使用的图式符号参照《中国海图图式GB 12319—1998》绘制。

六、本通告所使用的计量单位为国际标准计量单位,并用符号和英文字母代替汉字:度(°)、分(')、秒(")、海里(M)、千米(km)、米(m)。

目 录

航行公告	1
索 引	9
改正通告	12
临时通告	25
航标表改正	45
海区情况报告表	49
《海区情况报告表》使用说明	50

航行公告

一、出版物信息

1.新版港口航道图

序号	图号	图名	比例尺	出版日期	备注
1	44125	圆圆沙至吴淞口	1:25 000	2023年4月第45版	自2023年17期开始查改通告
2	44126	吴淞口至浏河口	1:25 000	2023年4月第45版	自2023年17期开始查改通告

2.作废港口航道图

序号	图号	图名	比例尺	出版日期	备注
1	44125	圆圆沙至吴淞口	1:25 000	2023年1月第44版	
2	44126	吴淞口至浏河口	1:25 000	2023年1月第44版	

二、通航信息

1.关于调整福建沿海推荐航路的通告

为维护福建沿海水域良好的通航环境和通航秩序,保障船舶航行安全,我局对福建沿海水域推荐内航路、中航路、外航路等航路进行了优化调整,现将相关情况发布,请航海者注意参照最新的航海图书资料使用。

一、推荐内航路

推荐内航路距岸较近、水深较浅、可航水域宽度有限、转向点多,部分航段在岛屿间穿行,碍航物多,航路交叉多,水流情况复杂,但沿途助导航设施完备,能方便应用岛屿、灯塔、灯标等路标定位。通航船舶以5000吨级以下船舶为主,船舶通航密度较大,尤其是大风浪期间船舶交通流较为集中,部分航段因航路水深、航路可航宽度受限仅供小型船舶航行。本航路未设定宽度,建议南下航行船舶沿航路西侧或北侧可航水域航行,北上航行船舶沿航路东侧或南侧可航水域航行,以减少会遇局面。

1)北关岛至浮鹰岛

表1 北关岛至浮鹰岛推荐航路转向点

转向点	纬度(N)	经度(E)	航向	航程(M)
A1	27°06'25".8	120°33'32".0	224.1°~044.1°	2.8
A2	27°04'23".8	120°31'19".3	217.6°~037.6°	6.0
A3	26°59'36".4	120°27'10".4	210.3°~030.3°	5.7
A4	26°54'43".5	120°23'58".5	219.6°~039.6°	17.6
A5	26°41'08".0	120°11'23".0	217.9°~037.9°	5.5
A6	26°36'46".5	120°07'35".6	-	-

2)浮鹰岛至洋屿(南向)

表2 浮鹰岛至洋屿(南向)推荐航路转向点

转向点	纬度(N)	经度(E)	航向	航程(M)
A6	26°36'46".5	120°07'35".6	228.8°	2.1
A7	26°35'24".0	120°05'50".3	189.9°	5.5
A8	26°29'59".8	120°04'47".2	208.6°	8.4
A9	26°22'39".2	120°00'18".9	-	-

3)洋屿至浮鹰岛(北向)

表3 洋屿至浮鹰岛(北向)推荐航路转向点

转向点	纬度(N)	经度(E)	航向	航程(M)
A10	26°22'16".7	120°00'47".8	027.0°	8.6
A11	26°29'58".5	120°05'10".7	012.2°	3.7
A12	26°33'35".8	120°06'03".1	023.4°	3.5
A6	26°36'46".5	120°07'35".6	-	-

4)西台山至魁山岛

表4 西台山至魁山岛推荐航路转向点

转向点	纬度(N)	经度(E)	航向	航程(M)
B1	27°05'12".0	120°36'12".0	213.6°~033.6°	12.3
B2	26°54'59".1	120°28'34".3	216.6°~036.6°	14.7
B3	26°43'09".5	120°18'43".9	210.6°~030.6°	12.2
B4	26°32'41".0	120°11'48".0	240.2°~060.2°	4.6
B5	26°30'22".5	120°07'17".6	-	-

5)魁山岛至闽江口(南向)

表5 魁山岛至闽江口(南向)推荐航路转向点

转向点	纬度(N)	经度(E)	航向	航程(M)
B5	26°30'22".5	120°07'17".6	219.0°	21.5
B6	26°13'40".0	119°52'10".0	199.4°	3.2
B7	26°10'41".4	119°51'00".0	180.0°	8.5
B8	26°02'12".8	119°51'00".0	-	-

6)闽江口至魁山岛(北向)

表6 闽江口至魁山岛(北向)推荐航路转向点

转向点	纬度(N)	经度(E)	航向	航程(M)
B9	26°02'12".8	119°52'25".0	000°	6.7
B10	26°08'54".6	119°52'25".0	026.1°	10.1
B11	26°17'57".2	119°57'21".3	035.6°	15.3
B5	26°30'22".5	120°07'17".6	-	-

7) 闽江口至东洛岛东(南向)

表7 闽江口至东洛岛东(南向)推荐航路转向点

转向点	纬度(N)	经度(E)	航向	航程(M)
B8	26°02'12".8	119°51'00".0	202.7°	17.6
A13	25°45'58".4	119°43'26".6	-	-

8) 东洛岛东至闽江口(北向)

表8 东洛岛东至闽江口(北向)推荐航法

转向点	纬度(N)	经度(E)	航向	航程(M)
A13	25°45'58".4	119°43'26".6	026.4°	18.1
B9	26°02'12".8	119°52'25".0	-	-

9) 东洛岛东至鼓屿门航道

表9 东洛岛东至鼓屿门航道推荐航路转向点

转向点	纬度(N)	经度(E)	航向	航程(M)
A13	25°45'58".4	119°43'26".6	203.6°~023.6°	2.0
A14	25°44'08".4	119°42'33".3	238.8°~058.8°	1.9
A15	25°43'08".8	119°40'43".8	225.1°~045.1°	2.1
A16	25°41'38".5	119°39'03".5	-	-

10) 鼓屿门航道至平潭海峡大桥北

表10 鼓屿门航道至平潭海峡大桥北推荐航路转向点

转向点	纬度(N)	经度(E)	航向	航程(M)
A16	25°41'38".5	119°39'03".5	234.8°~054.8°	1.4
A17	25°40'49".6	119°37'46".6	193.0°~013.0°	0.9
A18	25°39'56".5	119°37'33".0	180.6°~000.6°	0.9
A19	25°39'02".9	119°37'32".4	176.5°~356.5°	2.3
A20	25°36'48".0	119°37'41".6	172.3°~352.3°	1.7
A21	25°35'08".8	119°37'56".5	159.4°~339.4°	2.8
A22	25°32'28".9	119°39'02".9	174.8°~354.8°	1.0
A23	25°31'30".8	119°39'08".7	176.8°~356.8°	1.7
A24	25°29'48".3	119°39'15".2	-	-

11) 大小练航道进出海坛海峡

表11 大小练航道进出海坛海峡推荐航路转向点

转向点	纬度(N)	经度(E)	航向	航程(M)
A20	25°36'48".0	119°37'41".6	020.8°~200.8°	2.0
A25	25°38'41".3	119°38'29".5	055.4°~235.4°	2.2
A26	25°39'56".2	119°40'30".0	034.1°~214.1°	3.8
A27	25°43'04".3	119°42'51".1	051.0°~231.0°	5.8

A28	25°46'42".9	119°47'50".3	-	-
-----	-------------	--------------	---	---

12)平潭海峡大桥桥区(南向)

表 12 平潭海峡大桥桥区(南向)推荐航路转向点

转向点	纬度(N)	经度(E)	航向	航程(M)
A24	25°29'48".3	119°39'15".2	161.5°	0.6
A29	25°29'12".8	119°39'28".4	164.4°	0.3
A30	25°28'52".9	119°39'34".5	166.8°	0.8
A31	25°28'05".1	119°39'46".9	153.9°	0.6
A32	25°27'33".4	119°40'04".1	-	-

13)平潭海峡大桥桥区(北向)

表 13 平潭海峡大桥桥区(北向)推荐航路转向点

转向点	纬度(N)	经度(E)	航向	航程(M)
A32	25°27'33".4	119°40'04".1	343.5°	0.5
A33	25°28'02".4	119°39'54".6	347.3°	0.9
A34	25°28'54".9	119°39'41".5	334.9°	0.3
A35	25°29'13".7	119°39'31".8	336.6°	0.6
A24	25°29'48".3	119°39'15".2	-	-

14)平潭海峡大桥至南日水道

表 14 平潭海峡大桥至南日水道推荐航路转向点

转向点	纬度(N)	经度(E)	航向	航程(M)
A32	25°27'33".4	119°40'04".1	148.5°~328.5°	0.4
A36	25°27'15".3	119°40'16".4	161.2°~341.2°	1.6
A37	25°25'44".7	119°40'50".5	158.8°~338.8°	1.4
A38	25°24'27".5	119°41'23".6	186.1°~006.1°	0.8
A39	25°23'39".5	119°41'17".9	210.1°~030.1°	5.5
A40	25°18'51".7	119°38'13".4	236.0°~056.0°	2.3
A41	25°17'35".9	119°36'09".4	288.6°~108.6°	2.8
A42	25°18'29".6	119°33'13".1	243.8°~063.8°	2.6
A43	25°17'20".5	119°30'37".5	242.2°~062.2°	1.8
A44	25°16'29".7	119°28'51".0	251.0°~071.0°	2.1
A45	25°15'49".2	119°26'41".1	222.9°~042.9°	2.4
A46	25°14'05".8	119°24'54".6	-	-

15)白屿经目屿至南日水道

表 15 白屿经目屿至南日水道推荐航路转向点

转向点	纬度(N)	经度(E)	航向	航程(M)
A42	25°18'29".6	119°33'13".1	288.2°~108.2°	2.5
A47	25°19'15".8	119°30'37".5	265.6°~085.6°	2.7

转向点	纬度(N)	经度(E)	航向	航程(M)
A42	25°18'29".6	119°33'13".1	288.2°~108.2°	2.5
A47	25°19'15".8	119°30'37".5	265.6°~085.6°	2.7
A48	25°19'03".4	119°27'38".8	206.5°~026.5°	5.5
A46	25°14'05".8	119°24'54".6	-	-

16)南日水道至祥芝角(南向)

南日水道至祥芝角(南向)航路包括南日水道至平海湾航段、平海湾至祥芝角航段两个部分。

①南日水道至平海湾航段

南日水道至平海湾航段因邻近平海湾海上风电场,目前航路正优化调整中,请过往船舶根据该水域的海图水深、碍航物、航标设置、当时的风、浪、潮以及本船实际情况,并参考该水域的航行指南(待发布)制订航行计划,谨慎航行。建议南下船舶尽量靠北侧水域航行,与北上船舶加强联系、协调避让,并尽量避免在箭屿灯浮水域会遇。航行中注意守听VHF,及时接收当地海事部门、海上风电场运维单位的提示。航行至A50转向点(25°07'47".6N,119°16'35".0E)进入下一航段航行。

②平海湾至祥芝角航段

表16 平海湾至祥芝角航段推荐航路转向点

转向点	纬度(N)	经度(E)	航向	航程(M)
A50	25°07'47".6	119°16'35".0	218.7°	3.5
A51	25°05'01".5	119°14'08".0	212.4°	3.9
A52	25°01'45".6	119°11'50".6	220.0°	5.8
A53	24°57'19".4	119°07'43".9	224.7°	2.1
A54	24°55'51".1	119°06'07".6	222.6°	3.9
A55	24°52'59".1	119°03'13".4	223.0°	3.5
A56	24°50'25".0	119°00'35".2	225.3°	11.5
A57	24°42'19".3	118°51'34".7	-	-

17)祥芝角至南日水道(北向)

祥芝角至南日水道至(北向)航路包括祥芝角至平海湾航段、平海湾至南日水道航段两个部分。

①祥芝角至平海湾航段

表17 祥芝角至平海湾航段推荐航路转向点

转向点	纬度(N)	经度(E)	航向	航程(M)
A57	24°42'19".3	118°51'34".7	047.0°	11.5
A58	24°50'08".5	119°00'49".6	045.0°	3.6
A59	24°52'39".3	119°03'35".6	042.7°	3.9
A60	24°55'31".0	119°06'30".4	044.3°	2.1

A61	24°57'03".2	119°08'09".4	040.8°	9.7
A62	25°04'23".9	119°15'08".7	033.0°	3.5
A63	25°07'18".3	119°17'13".6	-	-

②平海湾至南日水道航段

平海湾至南日水道航段因邻近平海湾海上风电场,目前航路正优化调整中,请过往船舶根据该水域的海图水深、碍航物、航标设置、当时的风、浪、潮以及本船实际情况,并参考该水域的航行指南(待发布)制订航行计划,谨慎航行。建议北上船舶尽量远离风电场周边航标及风机机组,与南下船舶加强联系、协调避让,并尽量避免在箭屿灯浮水域会遇。航行中注意守听VHF,及时接收当地海事部门、海上风电场运维单位的提示。

18)祥芝角至东碇岛

表18 祥芝角至东碇岛推荐航路转向点

转向点	纬度(N)	经度(E)	航向	航程(M)
A57	24°42'19".3	118°51'34".7	22.9°~042.9°	48.1
B18	24°07'05".0	118°15'38".0	-	-

19)闽江口至东庠角(南向)

表19 闽江口至东庠角(南向)推荐航路转向点

转向点	纬度(N)	经度(E)	航向	航程(M)
B8	26°02'12".8	119°51'00".0	180.0°	3.8
B12	25°58'23".8	119°51'00".0	164.6°	22.6
B13	25°36'36".9	119°57'40".2	-	-

20)东庠角至闽江口(北向)

表20 东庠角至闽江口(北向)推荐航路转向点

转向点	纬度(N)	经度(E)	航向	航程(M)
B14	25°36'36".9	119°57'40".2	349.5°	26.0
B9	26°02'12".8	119°52'25".0	-	-

21)东庠角至东山岛

表21 东庠角至东山岛推荐航路转向点

转向点	纬度(N)	经度(E)	航向	航程(M)
B13	25°36'36".9	119°57'40".2	204.3°~024.3°	24.5
B15	25°14'15".0	119°46'30".0	233.8°~053.8°	18.2
B16	25°03'30".0	119°30'15".0	240.7°~060.7°	6.0
B17	25°00'34".6	119°24'30".0	229.5°~049.5°	82.4
B18	24°07'05".0	118°15'38".0	232.3°~052.3°	35.3
B19	23°45'28".0	117°45'03".0	228.2°~048.2°	10.7
B20	23°38'20".0	117°36'20".0	237.1°~057.1°	9.7
B21	23°33'03".0	117°27'26".0	240.6°~060.6°	6.2

B22	23°30'00".0	117°21'32".0	-	-
-----	-------------	--------------	---	---

二、中航路

中航路北自福建与浙江辖区沿海交界、台山岛东侧,南至福建与广东辖区沿海交界。该航路是中型船舶过境福建沿海或前往福建沿海各主要港口的常用航路,船舶通航密度较大。航路顺直,海域开阔,转向点少,水深和通航净空高度不受限制,助导航设施完备,可满足中型及以上船舶航行。本航路未设定宽度,建议南下航行船舶沿航路西侧可航水域航行,北上航行船舶沿航路东侧可航水域航行,以减少会遇局面。推荐中航路各转向点见下表。

表22 推荐中航路转向点表

转向点	纬度(N)	经度(E)	航向	航程(M)
C1	27°00'00".0	120°53'35".0	216.7°~036.7°	44.4
C2	26°24'24".0	120°23'55".0	201.2°~021.2°	63.7
C3	25°25'00".0	119°58'18".0	211.8°~031.8°	15.6
C4	25°11'43".0	119°49'11".0	228.1°~048.1°	23.4
C5	24°56'04".0	119°29'55".0	231.0°~051.0°	83.2
C6	24°03'44".0	118°18'50".0	232.3°~052.3°	55.2
C7	23°30'00".0	117°31'05".0	-	-

三、外航路

外航路北自福建与浙江辖区沿海交界,南至福建与广东辖区沿海交界,海域开阔,航路顺直,转向点少,碍航物少,水深不受限。航路距岸较远,船舶航行受风浪影响大,可供定位的陆标较少。该航路可供大型船舶全天候航行,以及良好天气海况下中型船舶航行。该航路由相对分隔开的北向外航路和南向外航路组成,建议北上航行船舶沿北向外航路航行,南下航行船舶沿南向外航路航行。推荐各转向点如下表:

1)南向航行外航路

表23 南向航行外航路推荐转向点

转向点	纬度(N)	经度(E)	航向	航程(M)
D1	27°00'00".0	121°15'30".0	211.3°	31.0
D2	26°33'31".0	120°57'27".0	213.9°	100.1
D3	25°10'27".0	119°55'28".0	228.9°	152.8
D4	23°30'00".0	117°49'09".0	-	-

2)北向航行外航路

表24 北向航行外航路推荐转向点

转向点	纬度(N)	经度(E)	航向	航程(M)
E1	23°30'00".0	117°57'58".0	048.9°	147.6
E2	25°06'55".0	120°00'05".0	033.6°	104.0
E3	26°33'31".0	121°04'04".0	027.5°	29.9
E4	27°00'00".0	121°19'30".0	-	-

原闽海事航(2017)001号废止。

资料来源 闽海事航(2023)001号

索 引

1.地理区域索引

渤海	长兴岛	(439)
	葫芦岛港	(440)
	东营港	(441)、(442)、(443)、(444)
	烟台港	(445)
黄海	庄河港	(438)
东海	长江口及附近	(431)、(446)
	舟山群岛	(447)
	宁波沿海	(448)
	宁波港	(449)
	福建沿海	(432)
台湾海峡	厦门岛东北方	(450)
	厦门港及附近	(451)
	台湾岛西北侧	(433)
南海	大亚湾	(434)
	蒲台群岛	(435)
	珠江口	(436)、(437)
	珠江	(452)
	大门口南方	(453)
北部湾	钦州港	(454)

2.关系图幅索引

图 号	改正通告项号	临时通告项号
11001		438
12003		439
12113		438
12366		439
14101		440
15101		440
32001		442
32202		441、442、443、444
34122		445
34123		445
43001		446
43371		446
44001	431	446
44125	431	
44126	431	
44133	431	
44134	431	
44173		446
44174	431	446
44211	431	
52134		447
52137		448
53132		448、449
53251		448
53342		448
61001	432	
62001	432	
63001	432	
64001	432	
65113		451
65131		450
65171		451
66001	432	
2310	432	
2311	432、433	
2312	432	

改正通告

431.东海 长江口及附近——浅水深变更

删除	8 ₃	(1)31°32'04".6N、121°33'50".5E
	8 ₃	(2)31°32'02".2N、121°33'55".6E
	5 ₆	(3)31°32'06".5N、121°34'00".5E
	3 ₆	(4)31°31'07".3N、121°20'55".6E
	8 ₈	(5)31°27'19".6N、121°26'41".1E
	14 ₄	(6)31°27'02".8N、121°58'51".1E
	7 ₉	(7)31°25'36".6N、121°29'14".6E
	9 ₉	(8)31°25'13".0N、121°29'47".4E
	9 ₃	(9)31°25'06".6N、121°29'52".9E
	9 ₃	(10)31°25'06".3N、121°29'50".9E
加绘	8 ₃	(11)31°32'04".7N、121°33'50".4E
	8 ₅	(12)31°32'02".2N、121°33'55".5E
	5 ₈	(13)31°32'06".4N、121°34'00".5E
	3 ₅	(14)31°31'07".3N、121°20'55".5E
	3 ₅ 及等深线	(15)同上述(14)
	8 ₅	(16)31°27'19".6N、121°26'41".0E
	14 ₃	(17)同上述(6)
	7 ₄	(18)31°25'35".8N、121°29'20".2E
	9 ₈	(19)31°25'12".9N、121°29'47".5E
	9 ₃	(20)31°25'06".2N、121°29'50".8E

图号 44001(3;13)[2023-282] 44125(8,9;19,20)(图上不改)[2023-]
44126(1~9;11~14,16~20)(图上不改)[2023-] 44133(1~3;11~13)[2023-178]
44134(1~4;11~14)[2023-178]
44174(2,3,5,6;11,13,15~17)(10,20图上不改)[2023-178]
44211(10;20)(图上不改)[2021-1575]

资料来源 上海海事测绘中心

432.东海 福建沿海——推荐航路变更

删除	1)推荐内航路(北关岛至 闽江口),连接:	(1)27°07'01".0N、120°32'21".0E
		(2)26°59'48".0N、120°26'41".0E
		(3)26°55'33".0N、120°24'39".0E

- (4)26°46'00".0N、120°16'18".0E(62001北图廓交点)
- (5)26°42'00".0N、120°12'48".2E(61001南图廓交点)
- (6)26°35'56".0N、120°07'30".0E
- (7)26°31'55".0N、120°00'03".0E
- (8)26°22'12".0N、119°59'18".0E
- (9)26°13'40".0N、119°52'10".0E
- (10)26°11'00".0N、119°50'50".0E
- (11)26°10'00".0N、119°50'50".0E(2311北图廓交点)
- (12)26°04'50".0N、119°50'50".0E

2)推荐内航路(西台山至
闽江口),连接:

- (13)27°03'23".0N、120°39'55".0E
- (14)26°46'00".0N、120°21'26".3E(62001北图廓交点)
- (15)26°43'17".0N、120°18'33".0E
- (16)26°42'00".0N、120°17'44".0E(61001南图廓交点)
- (17)26°32'41".0N、120°11'48".0E
- (18)26°30'42".0N、120°07'14".0E
- (19)同上述(8)
- (20)同上述(9)
- (21)同上述(10)
- (22)同上述(11)(2311北图廓交点)
- (23)同上述(12)

3)推荐内航路(闽江口经牛
山岛至乌丘屿航路),连接:

- (24)同上述(12)
- (25)26°03'00".0N、119°50'50".0E(2310南图廓交点)
- (26)25°58'35".0N、119°50'50".0E
- (27)25°54'00".0N、119°52'27".3E(63001北图廓交点)
- (28)25°50'00".0N、119°53'52".2E(62001南图廓交点)
- (29)25°37'43".0N、119°58'13".0E
- (30)25°14'15".0N、119°46'30".0E
- (31)25°03'30".0N、119°30'15".0E
- (32)25°02'40".1N、119°28'00".0E(64001东图廓交点)
- (33)25°01'15".0N、119°24'10".0E

4)推荐内航路(乌丘屿至
东碇岛),连接:

- (34)同上述(33)
- (35)24°58'00".0N、119°20'03".3E(63001南图廓交点)

- (36)24°28'00".0N、118°42'05".9E(2312北图廓交点)
- (37)24°20'00".0N、118°31'58".6E(66001北图廓交点)
- (38)24°18'00".0N、118°29'26".7E(2311南图廓交点)
- (39)24°08'00".0N、118°16'47".6E(64001南图廓交点)
- (40)24°07'05".0N、118°15'38".0E

5)推荐内航路(南日水道至东碇岛航路),连接:

- (41)25°14'41".0N、119°25'38".0E
- (42)25°11'45".0N、119°24'12".0E
- (43)25°09'00".0N、119°20'20".0E
- (44)25°08'35".0N、119°17'26".0E
- (45)25°04'00".0N、119°11'10".8E(64001北图廓交点)
- (46)25°03'25".0N、119°10'23".0E
- (47)24°58'00".0N、119°06'27".2E(63001南图廓交点)
- (48)24°50'47".0N、119°01'13".0E
- (49)24°29'42".0N、118°39'27".0E
- (50)24°28'00".0N、118°37'39".6E(2312北图廓交点)
- (51)24°20'00".0N、118°29'14".1E(66001北图廓交点)
- (52)24°18'00".0N、118°27'07".8E(2311南图廓交点)
- (53)24°08'00".0N、118°16'35".9E(64001南图廓交点)
- (54)同上述(40)

6)推荐内航路(东碇岛至东山岛航路),连接:

- (55)同上述(40)
- (56)23°45'28".0N、117°45'03".0E
- (57)23°38'20".0N、117°36'20".0E
- (58)23°37'00".0N、117°34'05".2E(81001北图廓交点)
- (59)23°33'03".0N、117°27'26".0E
- (60)23°30'45".5N、117°23'00".0E(3313东图廓交点)
- (61)23°30'00".0N、117°21'32".0E

7)推荐外航路(南向航行),连接:

- (62)27°00'00".0N、121°17'15".0E
- (63)26°42'00".0N、121°03'48".7E(61001南图廓交点)
- (64)26°31'32".1N、120°56'00".0E(62001东图廓交点)
- (65)26°10'00".0N、120°39'55".4E(2311北图廓交点)
- (66)26°03'00".0N、120°34'41".8E(2310南图廓交点)
- (67)25°50'00".0N、120°24'59".5E(62001南图廓交点)

(68)25°48'00".1N、120°23'30".0E(63001东图廓交点)
(69)25°10'27".0N、119°55'28".0E

8)推荐外航路(北向航行),
连接:

(70)25°06'55".0N、120°00'05".0E
(71)25°38'31".7N、120°23'30".0E(63001东图廓交点)
(72)25°50'00".0N、120°31'59".8E(62001南图廓交点)
(73)26°03'00".0N、120°41'37".6E(2310南图廓交点)
(74)26°10'00".0N、120°46'48".8E(2311北图廓交点)
(75)26°22'24".2N、120°56'00".0E(62001东图廓交点)
(76)26°42'00".0N、121°10'31".0E(61001南图廓交点)
(77)27°00'00".0N、121°23'51".0E

加绘 9)推荐内航路(北关岛至
浮鹰岛),连接:

(78)27°06'25".8N、120°33'32".0E
(79)27°04'23".8N、120°31'19".3E
(80)26°59'36".4N、120°27'10".4E
(81)26°54'43".5N、120°23'58".5E
(82)26°46'00".0N、120°15'53".5E(62001北图廓交点)
(83)26°42'00".0N、120°12'11".2E(61001南图廓交点)
(84)26°41'08".0N、120°11'23".0E
(85)26°36'46".5N、120°07'35".6E

10)推荐内航路(浮鹰岛至
洋屿(南向)),连接:

(86)同上述(85)
(87)26°35'24".0N、120°05'50".3E
(88)26°29'59".8N、120°04'47".2E
(89)26°22'39".2N、120°00'18".9E

11)推荐内航路(洋屿至
浮鹰岛(北向)),连接:

(90)26°22'16".7N、120°00'47".8E
(91)26°29'58".5N、120°05'10".7E
(92)26°33'35".8N、120°06'03".1E
(93)26°36'46".5N、120°07'35".6E

12)推荐内航路(西台山至
魁山岛),连接:

(94)27°05'12".0N、120°36'12".0E
(95)26°54'59".1N、120°28'34".3E
(96)26°46'00".0N、120°21'05".8E(62001北图廓交点)
(97)26°43'09".5N、120°18'43".9E

(98)26°42'00".0N、120°17'57".9E(61001南图廓交点)
(99)26°32'41".0N、120°11'48".0E
(100)26°30'22".5N、120°07'17".6E

13)推荐内航路(魁山岛至
闽江口(南向)),连接:

(101)同上述(100)
(102)26°13'40".0N、119°52'10".0E
(103)26°10'41".4N、119°51'00".0E
(104)26°10'00".0N、119°51'00".0E(2311北图廓交点)
(105)26°03'00".0N、119°51'00".0E(2310南图廓交点)
(106)26°02'12".8N、119°51'00".0E

14)推荐内航路(闽江口至
魁山岛(北向)),连接:

(107)26°02'12".8N、119°52'25".0E
(108)26°03'00".0N、119°52'25".0E(2310南图廓交点)
(109)26°08'54".6N、119°52'25".0E
(110)26°10'00".0N、119°53'00".7E(2311北图廓交点)
(111)26°17'57".2N、119°57'21".3E
(112)26°30'22".5N、120°07'17".6E

15)推荐内航路(闽江口至
东洛岛东(南向)),连接:

(113)同上述(106)
(114)25°54'00".0N、119°47'10".7E(63001北图廓交点)
(115)25°50'00".0N、119°45'19".0E(62001南图廓交点)
(116)25°45'58".4N、119°43'26".6E

16)推荐内航路(东洛岛东
至闽江口(北向)),连接:

(117)同上述(116)
(118)25°50'00".0N、119°45'40".1E(62001南图廓交点)
(119)25°54'00".0N、119°47'52".7E(63001北图廓交点)
(120)26°02'12".8N、119°52'25".0E

17)推荐内航路(东洛岛东
至鼓屿门航道),连接:

(121)同上述(116)
(122)25°44'08".4N、119°42'33".3E
(123)25°43'08".8N、119°40'43".8E
(124)25°41'38".5N、119°39'03".5E

18)推荐内航路(鼓屿门航道
至平潭海峡大桥北),连接:

(125)同上述(124)
(126)25°40'49".6N、119°37'46".6E

- (127)25°39'56".5N、119°37'33".0E
- (128)25°39'02".9N、119°37'32".4E
- (129)25°36'48".0N、119°37'41".6E
- (130)25°35'08".8N、119°37'56".5E
- (131)25°32'28".9N、119°39'02".9E
- (132)25°31'30".8N、119°39'08".7E
- (133)25°29'48".3N、119°39'15".2E

19)推荐内航路(大小练航道

- 进出海坛海峡),连接:
- (134)25°36'48".0N、119°37'41".6E
 - (135)25°38'41".3N、119°38'29".5E
 - (136)25°39'56".2N、119°40'30".0E
 - (137)25°43'04".3N、119°42'51".1E
 - (138)25°46'42".9N、119°47'50".3E

20)推荐内航路(平潭海峡

- 大桥桥区(南向)),连接:
- (139)25°29'48".3N、119°39'15".2E
 - (140)25°29'12".8N、119°39'28".4E
 - (141)25°28'52".9N、119°39'34".5E
 - (142)25°28'05".1N、119°39'46".9E
 - (143)25°27'33".4N、119°40'04".1E

21)推荐内航路(平潭海峡

- 大桥桥区(北向)),连接:
- (144)同上述(143)
 - (145)25°28'02".4N、119°39'54".6E
 - (146)25°28'54".9N、119°39'41".5E
 - (147)25°29'13".7N、119°39'31".8E
 - (148)25°29'48".3N、119°39'15".2E

22)推荐内航路(平潭海峡

- 大桥至南日水道),连接:
- (149)25°27'33".4N、119°40'04".1N
 - (150)25°27'15".3N、119°40'16".4E
 - (151)25°25'44".7N、119°40'50".5E
 - (152)25°24'27".5N、119°41'23".6E
 - (153)25°23'39".5N、119°41'17".9E
 - (154)25°18'51".7N、119°38'13".4E
 - (155)25°17'35".9N、119°36'09".4E
 - (156)25°18'29".6N、119°33'13".1E
 - (157)25°17'20".5N、119°30'37".5E

(158)25°16'29".7N、119°28'51".0E
(159)25°15'49".2N、119°26'41".1E
(160)25°14'05".8N、119°24'54".6E

23)推荐内航路(白屿经目屿至南日水道),连接:

(161)25°18'29".6N、119°33'13".1E
(162)25°19'15".8N、119°30'37".5E
(163)25°19'03".4N、119°27'38".8E
(164)同上述(160)

24)推荐内航路(南日水道至祥芝角南向(平海湾至祥芝角航段)),连接:

(165)25°07'47".6N、119°16'35".0E
(166)25°05'01".5N、119°14'08".0E
(167)25°04'00".0N、119°13'24".8E(64001北图廓交点)
(168)25°01'45".6N、119°11'50".6E
(169)24°58'00".0N、119°08'21".5E(63001南图廓交点)
(170)24°57'19".4N、119°07'43".9E
(171)24°55'51".1N、119°06'07".6E
(172)24°52'59".1N、119°03'13".4E
(173)24°50'25".0N、119°00'35".2E
(174)24°42'19".3N、118°51'34".7E

25)推荐内航路(祥芝角至南日水道北向(祥芝角至平海湾航段)),连接:

(175)同上述(174)
(176)24°50'08".5N、119°00'49".6E
(177)24°52'39".3N、119°03'35".6E
(178)24°55'31".0N、119°06'30".4E
(179)24°57'03".2N、119°08'09".4E
(180)24°58'00".0N、119°09'03".4E(63001南图廓交点)
(181)25°04'00".0N、119°14'45".9E(64001北图廓交点)
(182)25°04'23".9N、119°15'08".7E
(183)25°07'18".3N、119°17'13".6E

26)推荐内航路(祥芝角至东碇岛),连接:

(184)同上述(174)
(185)24°28'00".0N、118°36'58".2E(2312北图廓交点)
(186)24°20'00".0N、118°28'48".6E(66001北图廓交点)

(187)24°18'00".0N、118°26'46".1E(2311南图廓交点)
(188)24°08'00".0N、118°16'34".1E(64001南图廓交点)
(189)24°07'05".0N、118°15'38".0E

27)推荐内航路(闽江口至东庠角(南向)),连接:

(190)26°02'12".8N、119°51'00".0E
(191)25°58'23".8N、119°51'00".0E
(192)25°54'00".0N、119°52'20".8E(63001北图廓交点)
(193)25°50'00".0N、119°53'34".3E(62001南图廓交点)
(194)25°36'36".9N、119°57'40".2E

28)推荐内航路(东庠角至闽江口(北向)),连接:

(195)同上述(194)
(196)25°50'00".0N、119°54'55".4E(62001南图廓交点)
(197)25°54'00".0N、119°54'06".1E(63001北图廓交点)
(198)26°02'12".8N、119°52'25".0E

29)推荐内航路(东庠角至东山岛),连接:

(199)同上述(194)
(200)同上述(30)
(201)同上述(31)
(202)25°02'21".4N、119°28'00".0E(64001东图廓交点)
(203)25°00'34".6N、119°24'30".0E
(204)24°58'00".0N、119°21'11".0E(63001南图廓交点)
(205)24°28'00".0N、118°42'33".7E(2312北图廓交点)
(206)24°20'00".0N、118°32'15".7E(66001北图廓交点)
(207)24°18'00".0N、118°29'41".2E(2311南图廓交点)
(208)24°08'00".0N、118°16'48".8E(64001南图廓交点)
(209)24°07'05".0N、118°15'38".0E
(210)23°45'28".0N、117°45'03".0E
(211)23°38'20".0N、117°36'20".0E
(212)23°37'00".0N、117°34'05".2E(81001北图廓交点)
(213)23°33'03".0N、117°27'26".0E
(214)23°30'45".5N、117°23'00".0E(3313东图廓交点)
(215)23°30'00".0N、117°21'32".0E

30)推荐外航路(南向航行),连接:

(216)27°00'00".0N、121°15'30".0E
(217)26°42'00".0N、121°03'13".9E(61001南图廓交点)

(218)26°33'31".0N、120°57'27".0E
(219)26°31'34".4N、120°56'00".0E(62001东图廓交点)
(220)26°10'00".0N、120°39'54".1E(2311北图廓交点)
(221)26°03'00".0N、120°34'40".7E(2310南图廓交点)
(222)25°50'00".0N、120°24'58".7E(62001南图廓交点)
(223)25°48'01".1N、120°23'30".0E(63001东图廓交点)
(224)同上述(69)

31)推荐外航路(北向航行),
连接:

(225)同上述(70)
(226)25°38'36".6N、120°23'30".0E(63001东图廓交点)
(227)25°50'00".0N、120°31'54".9E(62001南图廓交点)
(228)26°03'00".0N、120°41'31".2E(2310南图廓交点)
(229)26°10'00".0N、120°46'41".5E(2311北图廓交点)
(230)26°22'35".9N、120°56'00".0E(62001东图廓交点)
(231)26°33'31".0N、121°04'04".0E
(232)26°42'00".0N、121°09'00".6E(61001南图廓交点)
(233)27°00'00".0N、121°19'30".0E

注: 9)推荐内航路(北关岛至浮鹰岛)航向(78)~(79)为224°06'~044°06';
(79)~(80)为217°36'~037°36';(80)~(81)为210°18'~030°18';
(81)~(84)为219°36'~039°36';(84)~(85)为217°54'~037°54'。
10)推荐内航路(浮鹰岛至洋屿(南向))航向(86)~(87)为228°48';
(87)~(88)为189°54';(88)~(89)为208°36'。
11)推荐内航路(洋屿至浮鹰岛(北向))航向(90)~(91)为027°00';
(91)~(92)为012°12';(92)~(93)为023°24'。
12)推荐内航路(西台山至魁山岛)航向(94)~(95)为213°36'~033°36';
(95)~(97)为216°36'~036°36';(97)~(99)为210°36'~030°36';
(99)~(100)为240°12'~060°12'。
13)推荐内航路(魁山岛至闽江口(南向))航向(101)~(102)为219°00';
(102)~(103)为199°24';(103)~(106)为180°00'。
14)推荐内航路(闽江口至魁山岛(北向))航向(107)~(109)为000°00';
(109)~(111)为026°06';(111)~(112)为035°36'。
15)推荐内航路(闽江口至东洛岛东(南向))航向(113)~(116)为202°42'。
16)推荐内航路(东洛岛东至闽江口(北向))航向(117)~(120)为026°24'。
17)推荐内航路(东洛岛东至鼓屿门航道)航向(121)~(122)为203°36'~023°36';
(122)~(123)为238°48'~058°48';(123)~(124)为225°06'~045°06'。

- 18)推荐内航路(鼓屿门航道至平潭海峡大桥北)航向
(125)~(126)为 $234^{\circ}48' \sim 054^{\circ}48'$; (126)~(127)为 $193^{\circ}00' \sim 013^{\circ}00'$;
(127)~(128)为 $180^{\circ}36' \sim 000^{\circ}36'$; (128)~(129)为 $176^{\circ}30' \sim 356^{\circ}30'$;
(129)~(130)为 $172^{\circ}18' \sim 352^{\circ}18'$; (130)~(131)为 $159^{\circ}24' \sim 339^{\circ}24'$;
(131)~(132)为 $174^{\circ}48' \sim 354^{\circ}48'$; (132)~(133)为 $176^{\circ}48' \sim 356^{\circ}48'$ 。
- 19)推荐内航路(大小练航道进出海坛海峡)航向(134)~(135)为 $020^{\circ}48' \sim 200^{\circ}48'$;
(135)~(136)为 $055^{\circ}24' \sim 235^{\circ}24'$; (136)~(137)为 $034^{\circ}06' \sim 214^{\circ}06'$;
(137)~(138)为 $051^{\circ}00' \sim 231^{\circ}00'$ 。
- 20)推荐内航路(平潭海峡大桥桥区(南向))航向(139)~(140)为 $161^{\circ}30'$;
(140)~(141)为 $164^{\circ}24'$; (141)~(142)为 $166^{\circ}48'$; (142)~(143)为 $153^{\circ}54'$ 。
- 21)推荐内航路(平潭海峡大桥桥区(北向))航向(144)~(145)为 $343^{\circ}30'$;
(145)~(146)为 $347^{\circ}18'$; (146)~(147)为 $334^{\circ}54'$; (147)~(148)为 $336^{\circ}36'$ 。
- 22)推荐内航路(平潭海峡大桥至南日水道)航向(149)~(150)为 $148^{\circ}30' \sim 328^{\circ}30'$;
(150)~(151)为 $161^{\circ}12' \sim 341^{\circ}12'$; (151)~(152)为 $158^{\circ}48' \sim 338^{\circ}48'$;
(152)~(153)为 $186^{\circ}06' \sim 006^{\circ}06'$; (153)~(154)为 $210^{\circ}06' \sim 030^{\circ}06'$;
(154)~(155)为 $236^{\circ}00' \sim 056^{\circ}00'$; (155)~(156)为 $288^{\circ}36' \sim 108^{\circ}36'$;
(156)~(157)为 $243^{\circ}48' \sim 063^{\circ}48'$; (157)~(158)为 $242^{\circ}12' \sim 062^{\circ}12'$;
(158)~(159)为 $251^{\circ}00' \sim 071^{\circ}00'$; (159)~(160)为 $222^{\circ}54' \sim 042^{\circ}54'$ 。
- 23)推荐内航路(白屿经目屿至南日水道)航向(161)~(162)为 $288^{\circ}12' \sim 108^{\circ}12'$;
(162)~(163)为 $265^{\circ}36' \sim 085^{\circ}36'$; (163)~(164)为 $206^{\circ}30' \sim 026^{\circ}30'$ 。
- 24)推荐内航路(南日水道至祥芝角南向(平海湾至祥芝角航段))航向
(165)~(166)为 $218^{\circ}42'$; (166)~(168)为 $212^{\circ}24'$; (168)~(170)为 $220^{\circ}00'$;
(170)~(171)为 $224^{\circ}42'$; (171)~(172)为 $222^{\circ}36'$; (172)~(173)为 $223^{\circ}00'$;
(173)~(174)为 $225^{\circ}18'$ 。
- 25)推荐内航路(祥芝角至南日水道北向(祥芝角至平海湾航段))航向
(175)~(176)为 $047^{\circ}00'$; (176)~(177)为 $045^{\circ}00'$; (177)~(178)为 $042^{\circ}42'$;
(178)~(179)为 $044^{\circ}18'$; (179)~(182)为 $040^{\circ}48'$; (182)~(183)为 $033^{\circ}00'$ 。
- 26)推荐内航路(祥芝角至东碇岛)航向(184)~(189)为 $222^{\circ}54' \sim 042^{\circ}54'$ 。
- 27)推荐内航路(闽江口至东庠角(南向))航向(190)~(191)为 $180^{\circ}00'$;
(191)~(194)为 $164^{\circ}24'$ 。
- 28)推荐内航路(东庠角至闽江口(北向))航向(195)~(198)为 $349^{\circ}30'$ 。
- 29)推荐内航路(东庠角至东山岛)航向(199)~(200)为 $204^{\circ}18' \sim 024^{\circ}18'$;
(200)~(201)为 $233^{\circ}48' \sim 053^{\circ}48'$; (201)~(203)为 $240^{\circ}42' \sim 060^{\circ}42'$;
(203)~(209)为 $229^{\circ}30' \sim 049^{\circ}30'$; (209)~(210)为 $232^{\circ}18' \sim 052^{\circ}18'$;
(210)~(211)为 $228^{\circ}12' \sim 048^{\circ}12'$; (211)~(213)为 $237^{\circ}06' \sim 057^{\circ}06'$;

(213)~(215)为 $240^{\circ}36' \sim 060^{\circ}36'$ 。

30)推荐外航路(南向航行)航向(216)~(218)为 $211^{\circ}18'$; (218)~(224)为 $213^{\circ}54'$ 。

31)推荐外航路(北向航行)航向(225)~(231)为 $033^{\circ}36'$; (231)~(233)为 $027^{\circ}30'$ 。

图号 61001(1~3、5;13、15、16;62、63;76、77;78~81、83;94、95、97、98;216、217;232、233)
〔2023-399〕

62001(4、6~10、12;14、15、17~21、23;24、26、28;82、84、85;86~89;90~93;96、97、99、
100;101~103、106;107、109、111、112;113、115;118、120;190、191、193;196、198)
(64、67;72、75;219、222;227、230图上不改)〔2023-308〕

63001(27、29~31、33;34、35;41~44、46、47;114、116;117、119;121~124;125~133;
134~138;139~143;144~148;149~160;161~164;165、166、168、169;180、182、183;
192、194;195、197;199~201、203、204)(68、69;70、71;223、224;225、226图上不改)
〔2023-309〕

64001(32、33;34、39;45、46、48、49、53;167、168、170~174;175~179、181;184、188;
202、203、208)〔2023-225〕

66001(37、40;51、54;55~57、59、61;186、189;206、209~211、213、215)〔2023-227〕

81001(58、59、61;212、213、215)〔2023-365〕

2310(1~3、6~10、12;13、15、17~21、23;24、25;62、66;73、77;78~81、84、85;86~89;
90~93;94、95、97、99、100;101~103、105;108、109、111、112;216、218、221;228、231、
233)〔2023-399〕

2311(11、12;22、23;24、26、29~31、33;34、38;41~44、46、48、49、52;65、69;104、106;
107、109、110;113、116;117、120;121~124;125~133;134~138;139~143;144~148;
149~160;161~164;165、166、168、170~174;175~179、182、183;184、187;190、191、
194;195、198;199~201、203、207;220、224)(70、74;225、229图上不改)〔2023-364〕

2312(36、40;50、54;55~58、59、61;185、189;205、209~211、213、215)〔2023-227〕

3313(60、61;214、215)(图上不改)〔2023-400〕

资料来源 闽海事航(2023)001号

433.台湾海峡 台湾岛西北侧——设置AIS虚拟航标

加绘  V-AIS

(1) $24^{\circ}47'28''.2N$ 、 $120^{\circ}48'12''.6E$

 V-AIS

(2) $24^{\circ}37'21''.6N$ 、 $120^{\circ}40'19''.2E$

图号 2311〔2023-432〕

助航标志表 CNP82/2022~2023[6412095] [6412096]

资料来源 航海通告2023-(13)-357

434.南海 大亚湾 东马港区——撤除灯浮标

删除  莫(C)黄15s(同闪)

22°44'18".6N、114°36'11".7E

图号 83103〔2023-370〕 83104〔2023-334〕

助航标志表 CNP83/2022~2023〔7310140.11〕

资料来源 交南航保标字(2023)030号

435.南海 蒲台群岛 横澜岛东北方——存在沉船

加绘 

22°11'51".5N、114°18'33".1E

图号 83001〔2023-400〕 84001〔2023-419〕 84203〔2023-375〕 3314〔2023-419〕

资料来源 香港通告2023-(6)-10

436.南海 珠江口 南沙港——航标变更

删除 (NG1)  闪绿4s

(1)22°39'11".3N、113°41'18".5E

(5)  快(6)+长闪15s

(2)22°39'48".7N、113°40'46".6E

(1)  V-AIS

(3)22°39'56".1N、113°40'27".3E

变更 由:(46)  闪(2)红6s(同闪)

(4)22°39'41".5N、113°41'17".0E

至:(46)  闪(2+1)红6s

(5)22°39'49".4N、113°41'16".4E

由:(NG2)  闪(3)绿10s

(6)22°39'44".2N、113°41'02".5E

至:(5)  闪(3)绿10s

(7)22°40'01".0N、113°40'51".0E

加绘 (1)  V-AIS

(8)22°39'41".4N、113°41'11".1E

图号 84206(1~3;6、7;8)〔2023-376〕 84214〔2023-252〕 84231〔2023-252〕

助航标志表 CNP83/2022~2023〔7411450.01〕〔7411450.02〕〔7411480〕〔7411490.01〕

〔7411510.05〕〔7411550.46〕〔7411544〕

资料来源 交南航保标字(2023)032号

437.南海 珠江口 澳门港——撤除灯浮标

删除 

22°10'03".6N、113°34'42".0E

图号 84218〔2023-335〕

助航标志表 CNP83/2022~2023〔M110195.01〕

资料来源 澳门通告(2023)014号

临时通告

438. 黄海 庄河港——春季换标(临)

自2023年4月1日至4月20日,在大连庄河水域进行春季换标作业。

将庄河港1号~3号、5号、7号、11号、15号、17号、18号共计9座冰标更换为灯浮标;恢复设置庄河港4号、6号、8号~10号、14号、16号共计7座灯浮标;恢复设置庄河港1号灯浮标雷达应答器。

图号 11001 12113

资料来源 北海航保标通字(2023)012号

439. 渤海 长兴岛——春季换标(临)

自2023年4月1日至4月20日,在大连长兴岛水域进行春季换标作业。将长兴岛红沿河核电重件码头1号~3号共计3座冰标更换为灯浮标。

注: 撤销2022年48期第1174项临时通告。

图号 12003 12366

资料来源 北海航保标通字(2023)012号

440. 渤海 葫芦岛港——春季换标(临)

自2023年4月1日至4月20日,在葫芦岛港水域、绥中水域进行春季航标更换作业。

1)将绥中36-1码头1号~12号、14号、21号~23号,共计16座冰标更换为灯浮标;恢复设置绥中36-1码头1号灯浮实体AIS航标;

2)将葫芦岛港绥中港区2号、6号,共计2座冰标更换为灯浮标;恢复设置葫芦岛港绥中港区1号、3号~5号、7号、8号,共计6座灯浮标;恢复设置葫芦岛港绥中港区1号灯浮标雷达应答器;

3)将葫芦岛港柳条沟港区L12号、L16号、L18号、L20号,共计4座冰标更换为灯浮标;恢复设置L1号~L11号、L13号~L15号、L16-1号、L17、L19号,共计17座灯浮标。

注: 撤销2022年51期第1303项临时通告。

图号 14101 15101

资料来源 北海航保标通字(2023)013号

441. 渤海 东营港——工程施工(临)

时间 2023年3月22日—2023年9月22日

范围 半径500m,中心点:

38°11'15".6N、118°51'18".8E

图号 32202

资料来源 鲁航通(2023)212号

442.渤海 东营港——工程施工(临)

时间 2023年3月20日—2023年7月31日

范围 连接:

- (1)38°18'28".1N、118°44'25".9E
- (2)38°16'32".5N、119°06'48".1E
- (3)38°14'30".7N、119°06'52".3E
- (4)38°14'30".7N、118°55'33".2E
- (5)同上述(1)

图号 32001 32202

资料来源 鲁航通(2023)215号

443.渤海 东营港——工程施工(临)

时间 2022年10月13日—2023年9月30日

范围 连接:

- (1)38°06'55".7N、119°12'53".5E
- (2)38°21'33".3N、119°12'44".1E
- (3)38°21'39".1N、119°30'32".8E
- (4)38°07'01".5N、119°30'38".6E
- (5)同上述(1)

图号 32202

资料来源 鲁航通(2022)727、(2023)235号

444.渤海 东营港——工程施工(临)

时间 2023年3月24日—2023年12月30日

范围 半径1000m,中心点:

38°16'31".5N、118°48'19".3E

图号 32202

资料来源 鲁航通(2023)238号

445.渤海 烟台港 龙口港区——疏浚工程(临)

时间 2023年3月23日—2023年7月31日

范围 连接:

- (1)37°37'34".5N、120°18'40".4E
- (2)37°37'56".7N、120°18'46".8E
- (3)37°37'56".6N、120°18'40".2E
- (4)37°37'51".5N、120°18'30".5E
- (5)37°37'52".4N、120°18'14".5E
- (6)37°37'55".8N、120°18'02".2E

- (7)37°38'25".7N、120°17'06".2E
- (8)37°38'29".0N、120°17'07".3E
- (9)37°38'27".7N、120°16'39".9E
- (10)37°38'24".8N、120°16'55".3E
- (11)37°37'47".3N、120°18'05".4E
- (12)37°37'47".3N、120°18'05".6E
- (13)37°37'41".9N、120°18'22".7E
- (14)37°37'37".2N、120°18'24".8E
- (15)同上述(1)

注： 施工期间禁止无关船舶进入施工水域。

图号 34122 34123

资料来源 鲁航通(2023)226号

446.东海 长江口及附近——测量作业(临)

时间 2023年4月1日—2024年2月29日,白天

范围 连接:

- (1)31°40'00"N、121°15'00"E
- (2)31°37'30"N、121°18'45"E
- (3)31°35'00"N、121°18'45"E
- (4)31°32'30"N、121°22'30"E
- (5)31°32'30"N、121°26'15"E
- (6)31°30'00"N、121°26'15"E
- (7)31°30'00"N、121°37'30"E
- (8)31°27'30"N、121°41'15"E
- (9)31°27'30"N、121°45'00"E
- (10)31°25'00"N、121°45'00"E
- (11)31°25'00"N、122°07'30"E
- (12)31°10'00"N、122°07'30"E
- (13)31°10'00"N、122°22'30"E
- (14)31°05'00"N、122°22'30"E
- (15)31°05'00"N、122°07'30"E
- (16)31°07'30"N、122°07'30"E
- (17)31°07'30"N、121°56'15"E
- (18)31°10'00"N、121°52'30"E
- (19)31°15'00"N、121°48'45"E
- (20)31°25'00"N、121°33'45"E

- (21)31°25'00"N、121°22'30"E
- (22)31°27'30"N、121°22'30"E
- (23)31°27'30"N、121°18'45"E
- (24)31°30'00"N、121°18'45"E
- (25)31°30'00"N、121°15'00"E
- (26)同上述(1)

注： 守听VHF06、16频道。

图号 43001 43371 44001 44173 44174

资料来源 沪航通(2023)200号

447.东海 舟山群岛 舟山岛北侧——码头工程(临)

时间 2023年3月29日—2024年2月29日

范围 连接：

- (1)30°06'34"N、122°11'46"E
- (2)30°06'35"N、122°11'16"E
- (3)30°07'02"N、122°11'33"E
- (4)30°06'57"N、122°12'06"E
- (5)同上述(1)

注： 守听VHF16、69频道。禁止无关船舶进入施工水域。

图号 52134

资料来源 舟航通(2023)032号

448.东海 宁波沿海——测量作业(临)

时间 2023年4月3日—12月31日, 07:30~17:00

范围 区域一,连接：

- (1)29°57'44".4N、121°43'26".4E
- (2)29°57'37".4N、121°43'23".1E
- (3)29°57'36".8N、121°43'24".9E
- (4)29°57'43".7N、121°43'28".0E
- (5)同上述(1)

区域二,连接：

- (6)29°58'30".0N、121°44'31".1E
- (7)29°58'29".2N、121°44'28".4E
- (8)29°58'27".6N、121°44'28".8E
- (9)29°58'28".6N、121°44'31".6E
- (10)同上述(6)

区域三,连接：

- (11)29°57'27".7N、121°43'18".7E
- (12)29°57'26".8N、121°43'20".9E

- (13) $29^{\circ}57'22''.3N$ 、 $121^{\circ}43'19''.3E$
 (14) $29^{\circ}57'23''.1N$ 、 $121^{\circ}43'16''.9E$
 (15)同上述(11)
- 区域四,连接:
 (16) $29^{\circ}56'02''.8N$ 、 $121^{\circ}52'25''.7E$
 (17) $29^{\circ}55'59''.9N$ 、 $121^{\circ}52'35''.5E$
 (18) $29^{\circ}55'52''.8N$ 、 $121^{\circ}52'34''.4E$
 (19) $29^{\circ}55'56''.3N$ 、 $121^{\circ}52'23''.3E$
 (20)同上述(16)
- 区域五,连接:
 (21) $29^{\circ}53'23''.1N$ 、 $121^{\circ}57'56''.4E$
 (22) $29^{\circ}53'23''.4N$ 、 $121^{\circ}58'02''.4E$
 (23) $29^{\circ}53'24''.4N$ 、 $121^{\circ}58'02''.3E$
 (24) $29^{\circ}53'24''.1N$ 、 $121^{\circ}57'56''.4E$
 (25)同上述(21)
- 区域六,连接:
 (26) $29^{\circ}54'12''.1N$ 、 $121^{\circ}55'47''.4E$
 (27) $29^{\circ}54'11''.2N$ 、 $121^{\circ}55'46''.5E$
 (28) $29^{\circ}54'07''.7N$ 、 $121^{\circ}55'49''.7E$
 (29) $29^{\circ}54'08''.6N$ 、 $121^{\circ}55'50''.5E$
 (30)同上述(26)
- 区域七,连接:
 (31) $29^{\circ}53'57''.8N$ 、 $121^{\circ}58'48''.9E$
 (32) $29^{\circ}53'58''.5N$ 、 $121^{\circ}58'51''.5E$
 (33) $29^{\circ}53'56''.0N$ 、 $121^{\circ}58'54''.1E$
 (34) $29^{\circ}53'54''.5N$ 、 $121^{\circ}58'48''.4E$
 (35)同上述(31)
- 区域八,连接:
 (36) $29^{\circ}53'24''.7N$ 、 $122^{\circ}03'52''.5E$
 (37) $29^{\circ}53'23''.9N$ 、 $122^{\circ}03'57''.2E$
 (38) $29^{\circ}53'26''.8N$ 、 $122^{\circ}04'00''.9E$
 (39) $29^{\circ}53'31''.4N$ 、 $122^{\circ}04'01''.4E$
 (40)同上述(36)
- 区域九,连接:
 (41) $29^{\circ}45'51''.1N$ 、 $121^{\circ}59'39''.1E$
 (42) $29^{\circ}45'44''.6N$ 、 $121^{\circ}59'27''.9E$
 (43) $29^{\circ}45'31''.8N$ 、 $121^{\circ}59'36''.4E$
 (44) $29^{\circ}45'39''.9N$ 、 $121^{\circ}59'49''.9E$
 (45)同上述(41)

图号 52137 53132 53251 53342

资料来源 甬航通(2023)142号

449.东海 宁波港 北仑港区——测量作业(临)

时间 2023年4月7日—2024年4月6日, 07:30~17:00

范围 连接: (1)29°56′19″.2N、121°53′32″.7E
(2)29°56′13″.6N、121°54′09″.8E
(3)29°55′42″.5N、121°54′04″.3E
(4)29°55′47″.6N、121°53′26″.5E
(5)同上述(1)

注: 守听VHF14频道。

图号 53132

资料来源 甬航通(2023)148号

450.台湾海峡 厦门岛东北方——工程施工(临)

时间 2023年3月31日—2024年11月24日

范围 连接: (1)24°32′01″.2N、118°14′27″.3E
(2)24°31′59″.3N、118°14′27″.1E
(3)24°31′54″.1N、118°14′24″.5E
(4)24°31′54″.3N、118°14′24″.1E
(5)24°31′59″.4N、118°14′26″.7E
(6)24°32′01″.2N、118°14′26″.9E
(7)同上述(1)

图号 65131

资料来源 闽海事厦航(2023)040号

451.台湾海峡 厦门港及附近——工程施工(临)

时间 2022年4月1日—2023年12月31日

范围 区域一,连接: (1)24°38′13″.9N、118°09′40″.9E
(2)24°37′56″.2N、118°09′38″.1E
(3)24°37′51″.5N、118°09′37″.8E
(4)24°37′49″.3N、118°09′38″.7E
(5)24°37′47″.7N、118°09′39″.9E
(6)24°37′46″.1N、118°09′42″.0E
(7)24°37′45″.4N、118°09′43″.9E
(8)24°37′45″.1N、118°09′46″.1E
(9)24°37′45″.3N、118°09′48″.2E

- (10)24°37'46".5N、118°09'51".1E
- (11)24°37'47".9N、118°09'52".7E
- (12)24°38'06".9N、118°10'11".1E
- (13)24°38'02".1N、118°10'39".1E
- (14)24°37'57".6N、118°10'36".1E
- (15)24°37'56".1N、118°10'19".4E
- (16)24°37'36".0N、118°09'58".6E
- (17)24°37'38".8N、118°09'35".4E
- (18)24°37'52".0N、118°09'27".4E
- (19)24°37'59".3N、118°09'06".0E
- (20)24°37'51".6N、118°09'03".4E
- (21)24°37'53".1N、118°08'50".8E
- (22)24°38'04".4N、118°08'57".0E
- (23)24°38'06".1N、118°08'55".2E
- (24)24°38'13".0N、118°09'01".5E
- (25)24°38'11".4N、118°09'05".4E
- (26)24°38'20".5N、118°09'20".3E
- (27)同上述(1)
- (28)24°37'00".5N、118°08'30".9E
- (29)24°36'56".1N、118°08'39".7E
- (30)24°36'50".7N、118°08'39".1E
- (31)24°36'51".6N、118°08'30".0E
- (32)24°36'52".9N、118°08'27".9E
- (33)同上述(28)
- (34)24°36'38".3N、118°08'21".0E
- (35)24°36'44".8N、118°08'25".3E
- (36)24°36'40".2N、118°08'33".8E
- (37)24°36'25".5N、118°08'23".0E
- (38)24°36'29".4N、118°08'22".7E
- (39)同上述(34)
- (40)24°36'16".5N、118°08'27".9E
- (41)24°36'09".1N、118°08'49".5E
- (42)24°35'31".8N、118°08'50".4E
- (43)24°35'06".8N、118°08'39".3E
- (44)24°35'13".2N、118°08'27".7E

区域二,连接:

区域三,连接:

区域四,连接:

区域五,连接:

- (45)24°36'03".7N、118°08'24".4E
- (46)同上述(40)
- (47)24°36'04".2N、118°07'45".2E
- (48)24°35'54".3N、118°08'13".7E
- (49)24°35'19".5N、118°08'16".1E
- (50)24°35'43".5N、118°07'32".0E
- (51)24°35'35".0N、118°07'24".1E
- (52)24°35'41".4N、118°07'22".5E
- (53)同上述(47)

区域六,连接:

- (54)24°35'34".1N、118°07'25".9E
- (55)24°35'29".2N、118°07'28".5E
- (56)24°35'24".4N、118°07'24".2E
- (57)24°35'32".2N、118°07'18".1E
- (58)同上述(54)

区域七,连接:

- (59)24°35'27".6N、118°07'11".2E
- (60)24°35'18".0N、118°07'18".6E
- (61)24°35'03".8N、118°07'06".0E
- (62)24°35'10".1N、118°06'56".2E
- (63)24°35'18".9N、118°07'07".5E
- (64)同上述(59)

注: 守听VHF08频道(联系电话:18950108520)。

图号 65113 65171

资料来源 闽海事厦航(2022)038、(2023)038号

452.南海 珠江 柿岗洲南侧——灯桩变更(临)

变更 由:★^{闪6s13m4M}

- (1)23°02'15".2N、113°21'28".0E

至:★^{闪6s8m4M}

- (2)同上述(1)

注: 汾水头灯桩因损坏暂停发光,在原位置新设汾水头临时灯桩。

图号 84217 84240

资料来源 交南航保标字(2023)031号

453.南海 大门口南方——工程施工(临)

时间 2023年3月27日—2024年12月31日

范围 区域一,连接:

- (1)21°31'45".0N、111°39'40".6E
- (2)21°31'44".8N、111°39'18".9E

- (3)21°31'39".3N、111°39'18".4E
- (4)21°30'41".7N、111°40'27".5E
- (5)21°30'25".0N、111°41'00".4E
- (6)21°27'27".7N、111°39'28".3E
- (7)21°23'59".8N、111°39'28".2E
- (8)21°23'14".8N、111°40'47".7E
- (9)21°08'23".8N、111°40'47".7E
- (10)21°07'43".3N、111°38'32".1E
- (11)21°06'17".5N、111°38'01".6E
- (12)21°06'04".3N、111°37'54".8E
- (13)21°04'45".3N、111°37'14".1E
- (14)同上述(1)

区域二,连接:

- (15)21°31'45".0N、111°39'18".6E
- (16)21°31'44".8N、111°39'18".9E
- (17)21°31'39".3N、111°39'27".4E
- (18)21°30'41".2N、111°40'56".7E
- (19)21°30'25".1N、111°40'59".5E
- (20)21°27'27".9N、111°39'27".4E
- (21)21°23'59".4N、111°39'27".3E
- (22)21°23'14".3N、111°40'46".8E
- (23)21°08'24".4N、111°40'46".8E
- (24)21°07'43".9N、111°38'31".4E
- (25)21°06'17".8N、111°38'00".8E
- (26)21°06'04".6N、111°37'54".2E
- (27)21°04'45".3N、111°37'14".1E
- (28)同上述(15)

区域三,连接:

- (29)21°05'30".2N、111°32'18".5E
- (30)21°07'30".7N、111°39'52".2E
- (31)21°00'56".9N、111°39'52".2E
- (32)20°58'35".0N、111°32'18".5E
- (33)同上述(29)

注: 守听VHF16频道。施工期间禁止无关船舶进入施工水域。

图号 85001 86101 86302 87001 3315

资料来源 粤航通(2023)031号

454.北部湾 钦州港 金谷港区——工程施工(临)

时间 2023年3月29日—2023年12月15日

范围 连接:

- (1)21°43'18".4N、108°38'01".3E
- (2)21°43'26".9N、108°37'55".9E
- (3)21°43'28".8N、108°37'38".2E
- (4)21°43'36".1N、108°37'39".1E
- (5)21°43'35".5N、108°37'47".2E
- (6)21°43'37".1N、108°37'47".4E
- (7)21°43'36".1N、108°37'57".1E
- (8)21°43'36".5N、108°37'59".4E
- (9)21°43'34".9N、108°38'15".6E
- (10)21°43'21".7N、108°38'14".4E
- (11)21°43'17".8N、108°38'08".8E
- (12)同上述(1)

注: 守听VHF09、16频道。

图号 92104

资料来源 桂航通(2023)121号

航标表改正
(2023年18期)

东海海区航标表 CNP82/2022~2023

编号 No.	名称 Name	位置 Position	灯质 Characteristic	灯高 Height	射程 Range	构造 Structure	附记 Remarks
6412095	虚拟航标	24-47.47N 120-48.21E					
6412096	虚拟航标	24-37.36N 120-40.32E					

南海海区航标表 CNP83/2022~2023

编号 No.	名称 Name	位置 Position	灯质 Characteristic	灯高 Height	射程 Range	构造 Structure	附记 Remarks
7310140.11 (4085.675)	东马港区水下管缆12灯浮 Dongma Harbour Submarine Pipelines No.12	删除					
7411450.01 (4374.41)	南沙港区NG1灯浮 Nansha Harbour No.NG1	删除					
7411450.02 (4374.42)	南沙港区NG2灯浮 Nansha Harbour No.NG2	删除					
7411510.05 (4374.42)	南沙港区5灯浮 Nansha Harbour No.5	22-40.02N 113-40.85E	闪(3)绿10秒			绿色锥形	右侧标
7411480 (4374.72)	南沙港5灯浮 Nansha Gang No.5	删除					
7411490.01 (4374.721)	南沙港粮食码头1灯浮 Nansha Gang Grain Pier No.1	删除					
7411544	南沙港1号AIS虚拟航标 NAN SHA GANG No.1	22-39.69N 113-41.19E					MMSI:994136669 发射模式:自主连续
7411550.46 (4375.1)	广州港46灯浮 Guangzhou Gang No.46	22-39.82N 113-41.27E	闪(2+1)红6秒			红绿红罐形	推荐航道左侧标
M110195.01	函仔A灯浮 Dangzai No.A	删除					

海区情况报告表

报告者单位及姓名

通信地址及联系电话

报告题目

地理区域

位置或范围(概位请注明)

.....

关系图号及图名

内容详述:

建议和要求

.....

.....

报告者签名:

单位盖章:

年 月 日

《海区情况报告表》使用说明

1.报告内容

(1)暗礁、浅滩、沉船等碍航物的发现及其位置、范围、深度等变化情况。

(2)漂浮物体(如浮标、系船浮筒、大面积渔栅、未沉遇难船舶等)、异常磁区、变色海水、浪花等的发现和变化情况。

(3)各类航行设施的增设和变化情况。

(4)与船舶航行、系泊有关的港湾设施(如阻浪堤、海底电缆、架空电缆、码头、系船浮筒等)的设置和变动情况。

(5)航道、锚地界线和航线等变动情况。

(6)图上内容与实际不符等情况。

2.填写要求

(1)测定的位置或范围应注明所使用的测量仪器、测量方法和测量时间,并注明点位坐标的坐标系统(1954北京坐标系、WGS-84坐标系)。

(2)所报的位置,如果采用方位距离表示,应注明起算点的位置;如果是从海图上量取的,应注明所用图的图号(或图名)、版次和出版机关。

(3)测定的障碍物、浅水深等应注明所使用的测量工具、测量方法和测量时间,并注明深度的起算面、是否经潮汐改算。

(4)航标的高程应注明其起算面,灯高应注明是灯顶高度还是灯光中心高度。

(5)报告表应有报告者签名并加盖单位印章。

3.备注

(1)报告者提供的资料经核实并在《改正通告》中刊登后,我们将对报告者给予一定的奖励。

(2)报告请寄:上海市杨浦区共青路82弄7号 东海航海保障中心上海海图中心。

欢迎使用

中国海事电子航行图手机智能助航软件



 交通运输部东海航海保障中心
浙江易航海信息技术有限公司

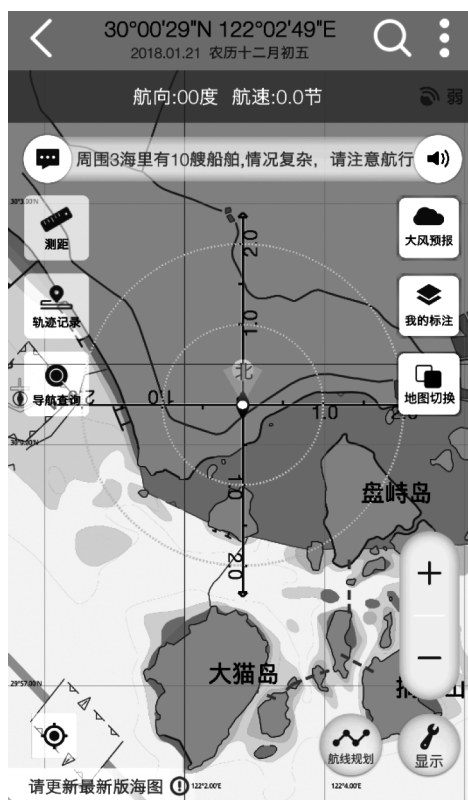

“海e行智慧版”是由交通运输部东海航海保障中心联合浙江易航海信息技术有限公司开发的一款整合海洋资讯查询功能，提供江海船舶智能导航服务的基于“互联网+”的平台型海洋大数据软件。为小型船舶与个人用户提供官方海图下载、航线规划、语音导航、海区气象查询、通航信息接收等功能服务。



android版：打开豌豆荚网页版
(<http://www.wandoujia.com/>)
搜索“海e行智慧版”，即可免费安装。



iOS版：打开苹果应用商店APP Store，搜索“海e行智慧版”，即可免费安装。



扫描上方二维码一键下载

客服：交通运输部东海航海保障中心上海海图中心

电话：021-65806382、65806383

传真：021-65806382

邮箱：enc@shchart.cn

为了使中华人民共和国海事局出版的中国沿海港口航道图能够根据海区航行要素的变化得到及时、准确地补充和改正,保持中国沿海港口航道图航行要素的现势性,以保障船舶航行安全,请各有关部门和用图单位配合做好《改正通告》信息资料的收集工作,及时向我局提供与航行有关的海区变化信息以及使用中国沿海港口航道图时发现的图上内容与实际不符的情况。沿海各海事局发布的航行通告、航行警告、航标动态等信息应按所在海区分别及时抄送北海、东海、南海航海保障中心海事测绘处。

各有关部门和用图单位订阅《改正通告》请与东海航海保障中心上海海图中心或北海、东海、南海航海保障中心海事测绘处联系,也可直接从下列网站下载。

北海航海保障中心海事测绘处

地 址: 天津市河西区洞庭路31号
E-mail: hcdd@tjmsa.gov.cn 电 话: 022-58873985
传 真: 022-58873988 邮 编: 300222

东海航海保障中心上海海图中心

地 址: 上海市杨浦区共青路82弄7号
E-mail: gztg@shchart.cn 电 话: 021-65806556
传 真: 021-65697997 邮 编: 200090

南海航海保障中心海事测绘处

地 址: 广州市海珠区滨江西路40号
E-mail: chc_nhh@gdmsa.gov.cn 电 话: 020-89320335
传 真: 020-89320336 邮 编: 510235

中国海事航海图书资料发行网站

网 址: www.chart.msa.gov.cn

中国海事航海图书资料发行服务

纸质航海图书资料	电子海图
E-mail: chart@shchart.cn	E-mail: enc@shchart.cn
电 话: 021-65806386	电 话: 021-65806382

统一书号:15114·4435

定 价:8.00元